

国家邮政局
2026 年度部门预算

目 录

第一部分 国家邮政局概况.....	1
一、部门职责.....	2
二、机构设置.....	3
第二部分 2026 年度部门预算表.....	5
一、部门收支总表.....	6
二、部门收入总表.....	7
三、部门支出总表.....	8
四、财政拨款收支总表.....	10
五、一般公共预算支出表.....	11
六、一般公共预算基本支出表.....	13
七、政府性基金预算支出表.....	15

八、国有资本经营预算支出表.....	16
九、财政拨款预算“三公”经费支出表.....	17
第三部分 2026年度部门预算情况说明.....	18
一、收入支出预算总体情况说明.....	19
二、收入预算情况说明.....	20
三、支出预算情况说明.....	21
四、财政拨款收支预算总体情况说明.....	22
五、一般公共预算支出情况说明.....	23
六、一般公共预算基本支出情况说明.....	28
七、财政拨款预算“三公”经费支出情况说明...	29
八、其他重要事项情况说明.....	30
第四部分 名词解释.....	36
第五部分 附件.....	41

第一部分 国家邮政局概况

一、部门职责

（一）拟订邮政行业的发展战略、规划、政策和标准，提出深化邮政体制改革和促进邮政与交通运输统筹发展的政策建议，起草邮政行业法律法规和部门规章草案。

（二）承担邮政监管责任，推动建立覆盖城乡的邮政普遍服务体系，推进建立和完善普遍服务和特殊服务保障机制，提出邮政行业服务价格政策和基本邮政业务价格建议，并监督执行。

（三）负责快递等邮政业务的市场准入，维护信件寄递业务专营权，依法监管邮政市场。

（四）负责监督检查机要通信工作，保障机要通信安全。

（五）负责邮政行业安全生产监管，负责邮政行业运行安全的监测、预警和应急管理，保障邮政通信与信息安全。

（六）负责邮政行业统计、经济运行分析及信息服务，依法监督邮政行业服务质量。

（七）负责纪念邮票的选题和图案审查，负责审定纪念邮票和特种邮票年度计划。

（八）代表国家参加国际邮政组织，处理政府间邮政事务，拟订邮政对外合作与交流政策并组织实施，处理邮政外事工作，按照规定管理涉及港澳台工作。

（九）垂直管理各省（自治区、直辖市）邮政管理局。

（十）承办国务院及交通运输部交办的其他事项。

二、机构设置

从预算单位构成看，国家邮政局部门预算包括：局本级预算、各省（区、市）邮政管理局预算、各市（地）邮政管理局预算、直属事业单位预算。

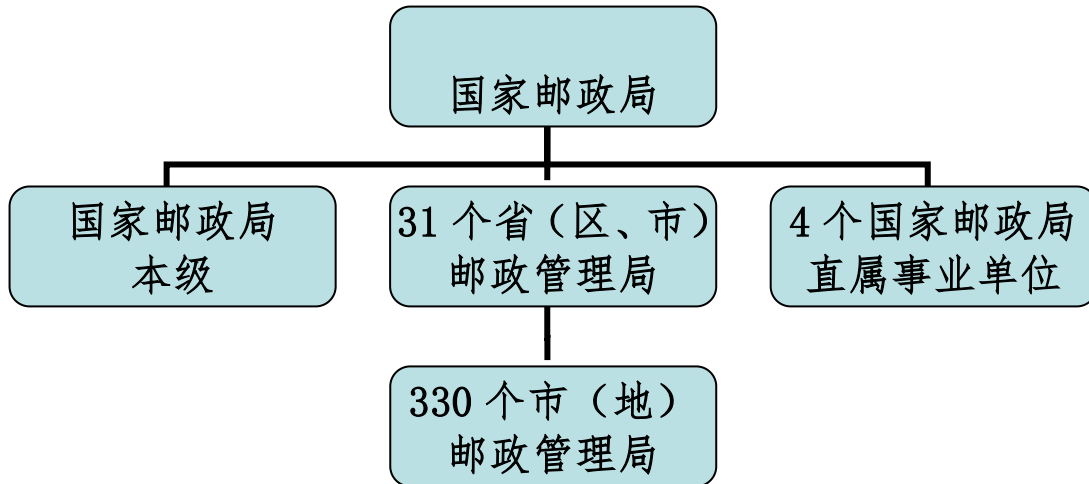

纳入国家邮政局 2026 年部门预算编制范围的二级预算单位包括：

序号	单位名称
1	国家邮政局本级
2	北京市邮政管理局
3	天津市邮政管理局
4	河北省邮政管理局
5	山西省邮政管理局
6	内蒙古自治区邮政管理局
7	辽宁省邮政管理局
8	吉林省邮政管理局
9	黑龙江省邮政管理局
10	上海市邮政管理局
11	江苏省邮政管理局
12	浙江省邮政管理局

13	安徽省邮政管理局
14	福建省邮政管理局
15	江西省邮政管理局
16	山东省邮政管理局
17	河南省邮政管理局
18	湖北省邮政管理局
19	湖南省邮政管理局
20	广东省邮政管理局
21	广西壮族自治区邮政管理局
22	海南省邮政管理局
23	重庆市邮政管理局
24	四川省邮政管理局
25	贵州省邮政管理局
26	云南省邮政管理局
27	西藏自治区邮政管理局
28	陕西省邮政管理局
29	甘肃省邮政管理局
30	青海省邮政管理局
31	宁夏回族自治区邮政管理局
32	新疆维吾尔自治区邮政管理局
33	国家邮政局机关服务中心
34	国家邮政局发展研究中心
35	国家邮政局邮政业安全中心
36	中华全国集邮联合会

第二部分

2026 年度部门预算表

部门收支总表

单位：万元

收 入		支 出	
项目	预算数	项目	预算数
一、一般公共预算拨款收入	137,914.53	一、外交支出	1,938.27
二、政府性基金预算拨款收入		二、国防支出	101.29
三、国有资本经营预算拨款收入		三、社会保障和就业支出	12,413.27
四、事业收入	1,123.68	四、卫生健康支出	4,962.93
五、事业单位经营收入	3,938.35	五、交通运输支出	169,191.80
六、其他收入	40,025.44	六、住房保障支出	10,056.38
本年收入合计	183,002.00	本年支出合计	198,663.94
使用非财政拨款结余		结转下年（非财政拨款）	4,185.856
上年结转	19,847.79		
收 入 总 计	202,849.79	支 出 总 计	202,849.79

部门收入总表

单位：万元

合计	上年结转	一般公共预算拨款收入	事业收入	事业单位经营收入	上级补助收入	附属单位上缴收入	其他收入	使用非财政拨款结余
202,849.79	19,847.79	137,914.53	1,123.68	3,938.35			40,025.44	

部门支出总表

部门：国家邮政局

单位：万元

科目代码	科目名称	合计	基本支出	项目支出	上缴上级支出	事业单位经营支出	对附属单位补助支出
202	外交支出	1,938.27		1,938.27			
20204	国际组织	1,938.27		1,938.27			
2020401	国际组织会费	1,828.02		1,828.02			
2020402	国际组织捐赠	110.25		110.25			
203	国防支出	101.29	41.29	60.00			
20306	国防动员	101.29	41.29	60.00			
2030604	交通战备	101.29	41.29	60.00			
208	社会保障和就业支出	12,413.27	12,413.27				
20805	行政事业单位养老支出	12,411.92	12,411.92				
2080501	行政单位离退休	1,376.03	1,376.03				
2080503	离退休人员管理机构	26.21	26.21				
2080505	机关事业单位基本养老保险缴费支出	6,930.10	6,930.10				
2080506	机关事业单位职业年金缴费支出	4,079.58	4,079.58				
20899	其他社会保障和就业支出	1.35	1.35				
2089999	其他社会保障和就业支出	1.35	1.35				
210	卫生健康支出	4,962.93	4,962.93				
21011	行政事业单位医疗	4,962.93	4,962.93				
2101101	行政单位医疗	4,780.85	4,780.85				
2101103	公务员医疗补助	63.20	63.20				
2101199	其他行政事业单位医疗支出	118.88	118.88				
214	交通运输支出	169,191.80	96,793.44	68,865.29		3,533.07	
21405	邮政业支出	169,191.80	96,793.44	68,865.29		3,533.07	
2140501	行政运行	95,675.83	95,675.83				
2140502	一般行政管理事务	16,624.41		16,624.41			
2140503	机关服务	190.31	190.31				

2140504	行业监管	22,236.67		22,236.67			
2140599	其他邮政业支出	34,464.58	927.30	30,004.21		3,533.07	
221	住房保障支出	10,056.38	10,056.38				
22102	住房改革支出	10,056.38	10,056.38				
2210201	住房公积金	5,838.56	5,838.56				
2210202	提租补贴	36.63	36.63				
2210203	购房补贴	4,181.19	4,181.19				
合 计		198,663.94	124,267.31	70,863.56		3,533.07	

财政拨款收支总表

单位：万元

收 入		支 出	
项 目	预算数	项 目	预算数
一、本年收入	137,914.53	一、本年支出	141,156.80
（一）一般公共预算拨款	137,914.53	（一）外交支出	1,938.27
（二）政府性基金预算拨款		（二）国防支出	101.29
（三）国有资本经营预算拨款		（三）社会保障和就业支出	11,514.34
		（四）卫生健康支出	4,681.21
二、上年结转	3,242.27	（五）交通运输支出	113,776.63
（一）一般公共预算拨款	3,242.27	（六）住房保障支出	9,145.06
（二）政府性基金预算拨款			
（三）国有资本经营预算拨款			
收 入 总 计	141,156.80	支 出 总 计	141,156.80

一般公共预算支出表

单位：万元

功能分类科目		2025年执行数		2026年预算数			2026年预算数比 2025年执行数		2026年预算数比 2025年执行数 (扣除中央基建投资)		
科目编码	科目名称	执行数	扣除中央基建投资后执行数	年初预算数			扣除中央基建投资后预算数	增减额	增减(%)	增减额	增减(%)
				小计	基本支出	项目支出					
202	外交支出	1,805.58	1,805.58	1,730.38		1,730.38		-75.20	-4.16	-75.20	-4.16
20204	国际组织	1,805.58	1,805.58	1,730.38		1,730.38		-75.20	-4.16	-75.20	-4.16
2020401	国际组织会费	1,733.80	1,733.80	1,658.60		1,658.60		-75.20	-4.16	-75.20	-4.16
2020402	国际组织捐赠	71.78	71.78	71.78		71.78		0.00	0.00	0.00	0.00
203	国防支出	90.00	90.00	60.00		60.00		-30.00	-33.33	-30.00	-33.33
20306	国防动员	90.00	90.00	60.00		60.00		-30.00	-33.33	-30.00	-33.33
2020401	交通战备	90.00	90.00	60.00		60.00		-30.00	-33.33	-30.00	-33.33
208	社会保障和就业支出	10,599.50	10,599.50	10,910.80	10,910.80			311.30	2.94	311.30	2.94
20805	行政事业单位养老支出	10,599.50	10,599.50	10,910.80	10,910.80			311.30	2.94	311.30	2.94
2080501	行政单位离退休	957.83	957.83	844.22	844.22			-113.61	-11.86	-113.61	-11.86
2080503	离退休人员管理机构	26.81	26.81	21.81	21.81			-5.00	-18.65	-5.00	-18.65
2080505	机关事业单位基本养老保险缴费支出	6,140.99	6,140.99	6,391.00	6,391.00			250.01	4.07	250.01	4.07
2080506	机关事业单位职业年金缴费支出	3,473.87	3,473.87	3,653.77	3,653.77			179.90	5.18	179.90	5.18
210	卫生健康支出	4,619.69	4,619.69	4,550.82	4,550.82			-68.87	-1.49	-68.87	-1.49
21011	行政事业单位医疗	4,619.69	4,619.69	4,550.82	4,550.82			-68.87	-1.49	-68.87	-1.49
2101101	行政单位医疗	4,537.49	4,537.49	4,398.94	4,398.94			-138.55	-3.05	-138.55	-3.05
2101103	公务员医疗补助	61.32	61.32	61.32	61.32			0.00	0.00	0.00	0.00
2101199	其他行政事业单位医疗支出	82.20	82.20	90.56	90.56			8.36	10.17	8.36	10.17
214	交通运输支出	85,986.84	83,780.84	111,997.46	57,671.37	54,326.09	82,049.46	26,010.62	30.25	28,216.62	33.68
21405	邮政业支出	85,986.84	83,780.84	111,997.46	57,671.37	54,326.09	82,049.46	26,010.62	30.25	28,216.62	33.68
2140501	行政运行	59,197.70	59,197.70	57,671.37	57,671.37		57,671.37	-1,526.33	-2.58	-1,526.33	-2.58
2140502	一般行政管理事务	12,567.48	12,567.48	15,888.41		15,888.41	15,888.41	3,320.93	26.42	3,320.93	26.42
2140504	行业监管	12,015.66	12,015.66	8,489.68		8,489.68	8,489.68	-3,525.98	-29.34	-3,525.98	-29.34
2140599	其他邮政业支出	2,206.00		29,948.00		29,948.00	0.00	27,742.00	1,257.57	27,742.00	1,257.57
221	住房保障支出	8,556.04	8,556.04	8,665.07	8,665.07			109.03	1.27	109.03	1.27
22102	住房改革支出	8,556.04	8,556.04	8,665.07	8,665.07			109.03	1.27	109.03	1.27
2210201	住房公积金	5,057.57	5,057.57	5,165.11	5,165.11			107.54	2.13	107.54	2.13

2210202	提租补贴	37.14	37.14	34.14	34.14			-3.00	-8.08	-3.00	-8.08
2210203	购房补贴	3,461.33	3,461.33	3,465.82	3,465.82			4.49	0.13	4.49	0.13
	合 计	111,657.65	109,451.65	137,914.53	81,798.06	56,116.47		26,256.88	23.52	26,256.88	23.52

一般公共预算基本支出表

单位：万元

部门预算支出经济分类科目		本年一般公共预算基本支出		
科目代码	科目名称	合计	人员经费	公用经费
301	工资福利支出	64,695.67	64,695.67	
30101	基本工资	21,561.46	21,561.46	
30102	津贴补贴	21,075.81	21,075.81	
30103	奖金	1,937.17	1,937.17	
30108	机关事业单位基本养老保险缴费	6,399.12	6,399.12	
30109	职业年金缴费	3,659.13	3,659.13	
30110	职工基本医疗保险缴费	3,803.65	3,803.65	
30111	公务员医疗补助缴费	574.64	574.64	
30112	其他社会保障缴费	102.43	102.43	
30113	住房公积金	5,171.25	5,171.25	
30114	医疗费	77.67	77.67	
30199	其他工资福利支出	333.34	333.34	
302	商品和服务支出	16,072.15		16,072.15
30201	办公费	1,454.62		1,454.62
30202	印刷费	154.75		154.75
30204	手续费	4.91		4.91
30205	水费	93.42		93.42
30206	电费	779.44		779.44
30207	邮电费	1,062.25		1,062.25
30208	取暖费	589.02		589.02
30209	物业管理费	1,415.26		1,415.26
30211	差旅费	640.53		640.53
30213	维修(护)费	309.21		309.21
30214	租赁费	345.39		345.39
30215	会议费	359.14		359.14
30216	培训费	130.59		130.59
30217	公务接待费	261.89		261.89
30226	劳务费	321.47		321.47

部门预算支出经济分类科目		本年一般公共预算基本支出		
科目代码	科目名称	合计	人员经费	公用经费
30227	委托业务费	1,056.10		1,056.10
30228	工会经费	1,137.09		1,137.09
30231	公务用车运行维护费	806.71		806.71
30239	其他交通费用	3,730.52		3,730.52
30240	税金及附加费用	0.20		0.20
30299	其他商品和服务支出	1,419.64		1,419.64
303	对个人和家庭的补助	769.85	769.85	
30302	退休费	679.15	679.15	
30304	抚恤金	38.88	38.88	
30305	生活补助	3.97	3.97	
30307	医疗补助	15.28	15.28	
30309	奖励金	21.74	21.74	
30399	其他对个人和家庭的补助	10.83	10.83	
310	资本性支出	260.39		260.39
31001	房屋建筑物购建	1.12		1.12
31002	办公设备购置	197.48		197.48
31022	无形资产购置	1.45		1.45
31099	其他资本性支出	60.34		60.34
	合 计	81,798.06	65,465.52	16,332.54

政府性基金预算支出表

单位：万元

科目代码	科目名称	2026 年政府性基金预算支出		
		合计	基本支出	项目支出
合 计				

注：2026 年国家邮政局部门预算中没有使用政府性基金预算拨款安排的支出。

国有资本经营预算支出表

单位：万元

科目代码	科目名称	2026 年国有资本经营预算支出		
		小计	基本支出	项目支出
合 计				

注：2026 年国家邮政局部门预算中没有使用国有资本经营预算拨款安排的支出。

财政拨款预算“三公”经费支出表

单位：万元

2026 年预算数					
合计	因公出国 (境) 费	公务用车购置及运行费			公务接待费
		小计	公务用车 购置费	公务用车 运行费	
2,963.07	173.21	2,486.52	870.00	1,616.52	303.34

第三部分

2026 年度部门预算情况说明

一、收入支出预算总体情况说明

按照综合预算的原则，国家邮政局所有收入和支出均纳入部门预算管理。收入包括：一般公共预算拨款收入、事业收入、事业单位经营收入、其他收入、上年结转；支出包括：外交支出、国防支出、社会保障和就业支出、卫生健康支出、交通运输支出、住房保障支出。2026 年度收支总预算 202,849.79 万元。

二、收入预算情况说明

2026 年度收入预算 202,849.79 万元，其中：上年结转 19,847.79 万元，占 9.78%；一般公共预算拨款收入 137,914.53 万元，占 67.99%；事业收入 1,123.68 万元，占 0.55%；事业单位经营收入 3,938.35 万元，占 1.94%；其他收入 40,025.44 万元，占 19.73%。

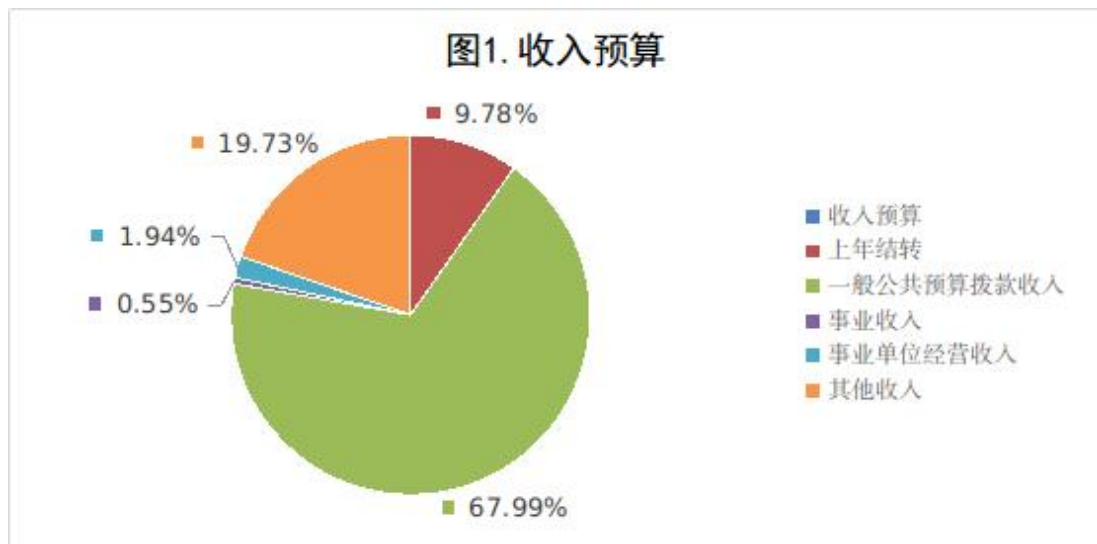

三、支出预算情况说明

2026 年度支出预算 198,663.94 万元，其中：基本支出 124,267.31 万元，占 62.55%；项目支出 70,863.56 万元，占 35.67%；事业单位经营支出 3,533.07 万元，占 1.78%。

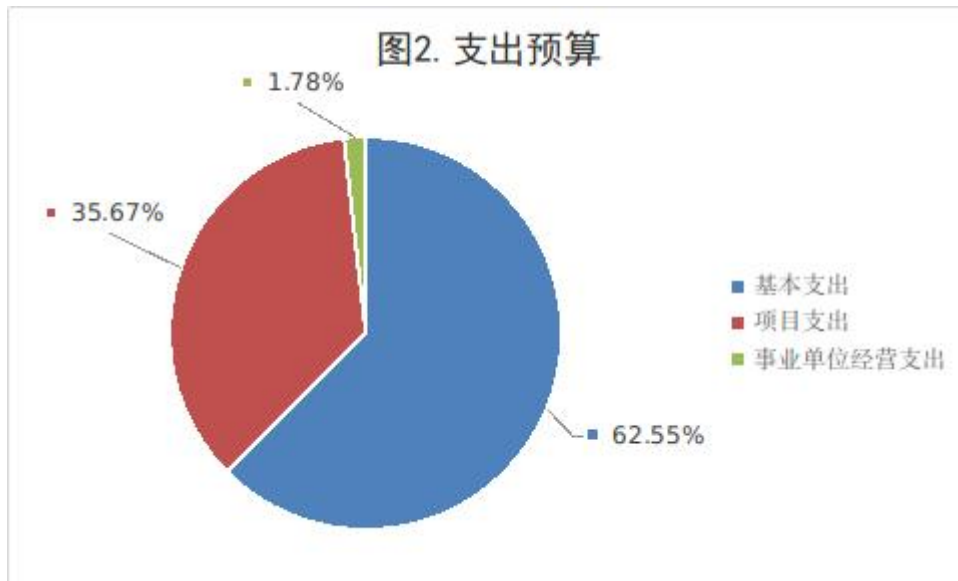

四、财政拨款收支预算总体情况说明

2026 年度财政拨款收支总预算 141,156.80 万元。收入全部为一般公共预算拨款（无政府性基金预算及国有资本经营预算拨款），包括：一般公共预算当年拨款收入 137,914.53 万元、上年结转 3,242.27 万元。支出包括：外交支出 1,938.27 万元，占 1.37%；国防支出 101.29 万元，占 0.07%；社会保障和就业支出 11,514.34 万元，占 8.16%；卫生健康支出 4,681.21 万元，占 3.32%；交通运输支出 113,776.63 万元，占 80.60%；住房保障支出 9,145.06 万元，占 6.48%。

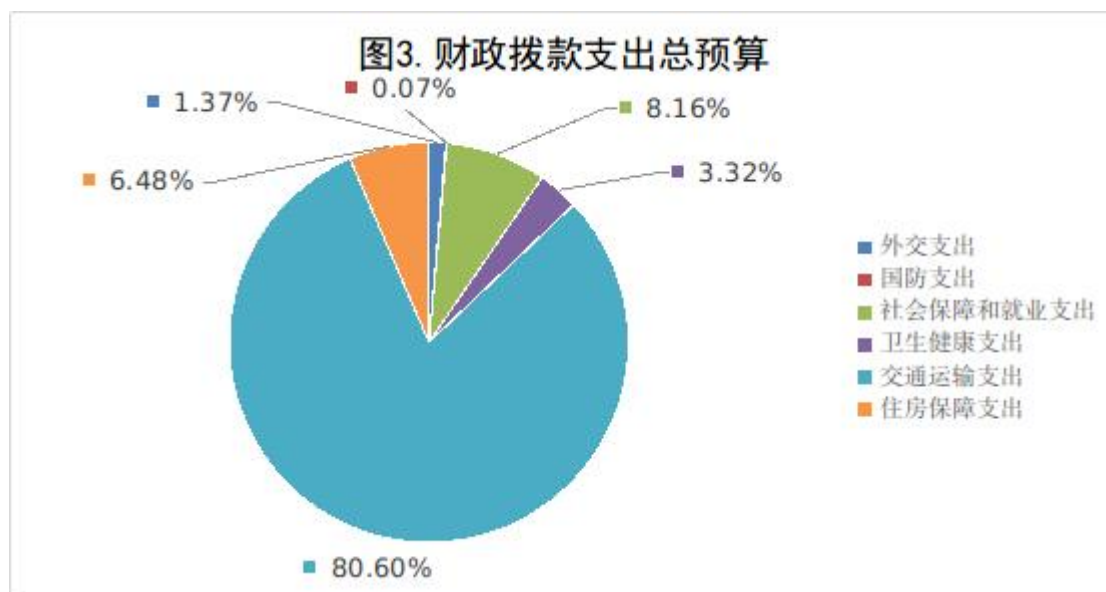

五、一般公共预算支出情况说明

按照党中央、国务院关于过紧日子的有关要求，坚持勤俭办一切事业，严控一般性支出。同时坚持有保有压，优化支出结构，合理保障重点支出需求，体现在有关支出科目中。

（一）一般公共预算当年拨款规模变化情况

2026 年度一般公共预算当年拨款 137,914.53 万元，比 2025 年度执行数增加 26,256.88 万元，增长 23.52%，主要是邮政业支出中的其他邮政业预算增加。

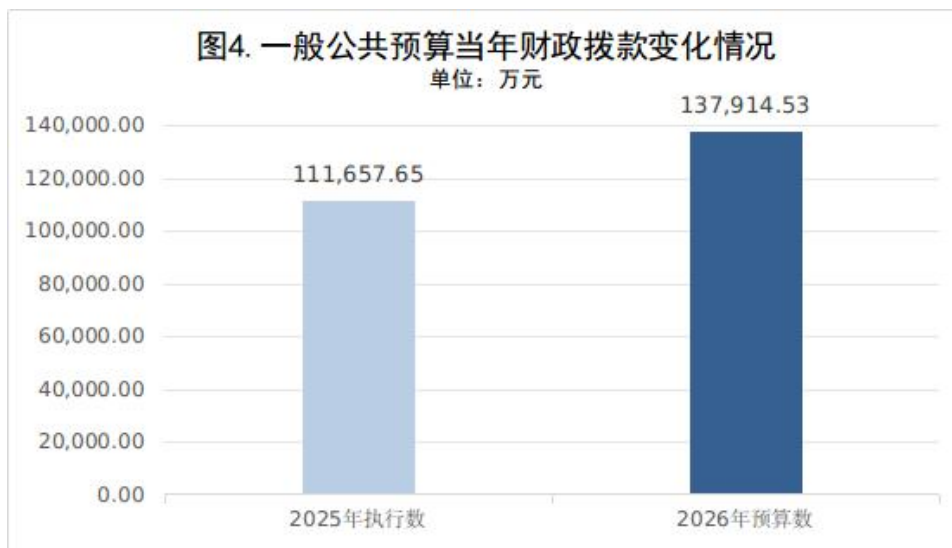

（二）一般公共预算当年拨款结构情况

2026 年度一般公共预算当年拨款 137,914.53 万元，主要用于以下方面：外交支出 1,730.38 万元，占 1.25%；社会保障和就业支出 10,910.80 万元，占 7.91%；卫生健康支出 4,550.82 万元，占 3.30%；交通运输支出 111,997.46 万元，

占 81.21%；住房保障支出 8,665.07 万元，占 6.28%。

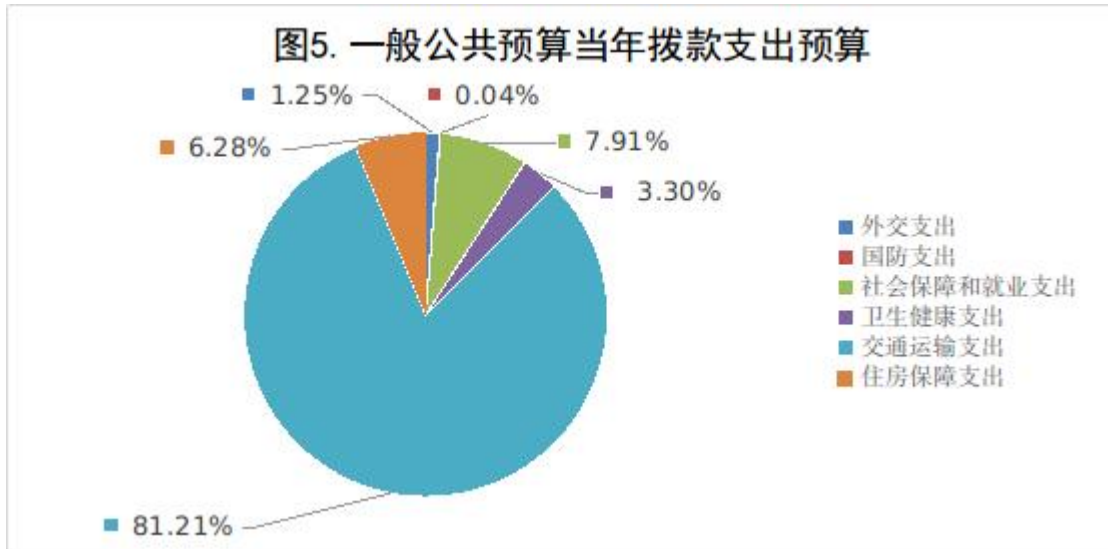

（三）一般公共预算当年拨款具体使用情况

1. 外交（类）国际组织（款）国际组织会费（项）2026年财政拨款预算数为 1,658.60 万元，比 2025 年执行数减少 75.2 万元，降幅 4.34%，主要原因是国际组织会费预算减少。

2. 外交（类）国际组织（款）国际组织捐赠（项）2026年财政拨款预算数为 71.78 万元，与上年持平。

3. 国防（类）国防动员（款）交通战备（项）2026年财政拨款预算数为 60.00 万元，比 2025 年执行数减少 30.00 万元，降幅 33.33%，主要原因是 2026 年国防支出项目预算减少。

4. 社会保障和就业（类）行政事业单位养老（款）行政单位离退休（项）2026年财政拨款预算数为 844.22 万元，比 2025 年执行数减少 113.61 万元，降幅 11.86%，主要原因

是行政单位离退休预算减少。

5. 社会保障和就业（类）行政事业单位养老（款）离退休人员管理机构（项）2026年财政拨款预算数为21.81万元，比2025年执行数减少5万元，降幅18.65%，主要原因是离退休管理机构预算减少。

6. 社会保障和就业（类）行政事业单位养老（款）机关事业单位基本养老保险缴费支出（项）2026年财政拨款预算数为6,391.00万元，比2025年执行数增加250.01万元，上浮4.07%，主要原因是机关事业单位基本养老保险缴费预算增加。

7. 社会保障和就业（类）行政事业单位养老（款）机关事业单位职业年金缴费支出（项）2026年财政拨款预算数为3,653.77万元，比2025年执行数增加179.9万元，上浮5.18%，主要原因是机关事业单位职业年金缴费预算增加。

8. 卫生健康支出（类）行政事业单位医疗（款）行政单位医疗（项）2026年财政拨款预算数为4,398.94万元，比2025年执行数减少138.55万元，降幅为3.05%，主要原因是行政单位医疗预算减少。

9. 卫生健康支出（类）行政事业单位医疗（款）其他行政事业单位医疗支出（项）2026年财政拨款预算数为90.56万元，比2025年执行数增加8.36万元，上浮10.17%，主要

原因是其他行政事业单位医疗预算增加。

10. 交通运输（类）邮政业支出（款）行政运行（项） 2026年财政拨款预算数为57,617.37万元，比2025年执行数减少1,526.33万元，降幅2.58%，主要原因是行政运行预算减少。

11. 交通运输（类）邮政业支出（款）一般行政管理事务（项） 2026年财政拨款预算数为15,888.41万元，比2025年执行数增加3,320.93万元，上浮26.43%，主要原因是一般行政管理事务预算增加。

12. 交通运输（类）邮政业支出（款）行业监管（项） 2026年财政拨款预算数为8,489.68万元，比2025年执行数减少3,525.98万元，降幅29.34%，主要原因是行业监管预算减少。

13. 住房保障支出（类）住房改革支出（款）住房公积金（项） 2026年财政拨款预算数为5,165.11万元，比2025年执行数增加107.54万元，上浮2.13%，主要原因是住房公积金预算增加。

14. 住房保障支出（类）住房改革支出（款）提租补贴（项） 2026年财政拨款预算数为34.14万元，比2025年执行数减少3.00万元，降幅8.08%，主要原因是提租补贴预算减少。

15. 住房保障支出（类）住房改革支出（款）购房补贴（项）2026年财政拨款预算数为3,465.82万元，比2025年执行数增加4.49万元，上浮0.13%，主要原因是购房补贴预算增加。

六、一般公共预算基本支出情况说明

2026年度一般公共预算基本支出81,798.06万元,其中:

人员经费65,465.52万元,主要包括:基本工资、津贴补贴、奖金、机关事业单位基本养老保险缴费、职业年金缴费、职工基本医疗保险缴费、公务员医疗补助缴费、其他社会保障缴费、住房公积金、医疗费、其他工资福利支出、退休费、抚恤金、生活补助、医疗费补助、奖励金、其他对个人和家庭的补助。

公用经费16,332.54万元,主要包括:办公费、印刷费、手续费、水费、电费、邮电费、取暖费、物业管理费、差旅费、维修(护)费、租赁费、会议费、培训费、公务接待费、劳务费、委托业务费、工会经费、公务用车运行维护费、其他交通费用、税金及附加费用、其他商品和服务支出、房屋建筑物购建、办公设备购置、无形资产购置、其他资本性支出。

七、财政拨款预算“三公”经费支出情况说明

2026年“三公”经费财政拨款预算2,963.07万元，比2025年增加110.00万元，上浮3.86%。其中：因公出国（境）费173.21万元；公务用车购置及运行费2,486.52万元，包括公务用车购置费870.00万元、公务用车运行费1616.52万元，主要用于部分单位更新公务用车及各单位按规定保留的公务用车燃料费、维修费、保险费等支出；公务接待费303.34万元。

八、其他重要事项情况说明

（一）报全国人大审议的一级项目—邮政市场监管和 行业安全应急管理项目情况

1. 项目概述

党中央、国务院高度重视邮政业发展，习近平总书记多次就农村寄递物流体系建设、快递员服务管理、寄递渠道安全和信息安全、行业绿色低碳发展等方面作出重要指示，为推动行业高质量发展指明了前进方向、提供了根本遵循。2025年，中办、国办印发加强邮政工作的文件，经党中央批准，建立由国家邮政局牵头、13个部门参加的寄递渠道安全管理部际联席会议机制。围绕贯彻落实习近平总书记重要指示批示精神和党中央、国务院决策部署，“邮政市场监管和行业安全应急管理”项目实施包括强化邮政市场监管，加强快递员群体服务管理，落实寄递安全“三项制度”，防范化解快递末端风险隐患，深化农村寄递物流体系建设，推动国际物流体系建设，推动快递与先进制造业、现代农业深度融合等内容。通过该项目实施，更好发挥有为政府作用，提升行政效能，促进行业高效能治理；促进邮政业进一步优化产业结构，增强发展韧性，实现更高质量发展，从而保障人民群众更便捷、安全使用寄递服务，促进邮政快递业在经济社会中进一步发挥基础性、战略性、先导性作用。

2. 立项依据

《中华人民共和国邮政法》第四条规定：国务院邮政管理部门负责对全国的邮政市场实施监督管理；省、自治区、直辖市邮政管理机构负责对本行政区域的邮政市场实施监督管理；按照国务院规定设立的省级以下邮政管理机构负责对本辖区的邮政市场实施监督管理。《国务院办公厅关于印发国家邮政局主要职责内设机构和人员编制规定的通知》

（国办发〔2009〕21号）明确规定：国家邮政局负责依法监管邮政市场，维护信件寄递业务的专营权；依法实行快递等邮政业务的市场准入制度；依法监管集邮市场；指导邮政行业安全生产管理工作，承担邮政行业运行安全的监测、预警和应急管理工作；拟订保障邮政通信与信息安全的政策并监督实施；拟订邮政行业安全生产监督管理办法并监督实施；组织或参与邮政行业重大突发事件的统筹调度、协调疏导、调查处置工作。

3. 实施主体

国家邮政局本级、邮政业安全中心、各省（自治区、直辖市）邮政管理局、各市（地）邮政管理局。

4. 实施方案

一是依法实施市场准入制度。深化“放管服”改革，落实行政许可审批事项清单管理制度。推动管理服务创新，开

展“多型合一”改革试点。加强许可合规管理，加强事前事中事后监管联动。完成快递业务经营许可日常工作，探索试点快递业务经营许可电子证照。完善许可管理制度规则体系，加强快递业务经营许可信息系统使用管理，推动快递末端网点备案常态化，稳妥有序做好快递新业态准入监管。

二是推动行业发展提质增效。持续深化农村寄递物流体系建设，提高村级寄递物流综合服务站建站比例。推广“寄递+电商+农业”融合发展模式。加强对寄递企业农村地区服务地域范围公示情况的监督检查，提升农村地区经济型快递服务覆盖范围。拓展快递物流与电商产业、先进制造业融合发展模式，推动快递服务布局与产业集群协同。巩固新疆、西藏等地“包邮”成果。加快国际寄递物流体系建设，指导寄递企业拓展重点路向国际寄递物流通道，提升与先进制造业和跨境电商协同出海能力，提供一站式定制化服务，提升服务国际产业链供应链的能力水平。

三是促进行业安全稳定。发挥寄递渠道安全管理部际联席会议作用，加强全链条综合治理，持续抓实寄递渠道反恐禁毒、枪爆物品管控等工作。持续开展实名收寄专项整治，落实过机安检指导意见，推进平安员队伍建设，加强协议用户安全管理，强化寄递安全源头治理。实现安全生产治本攻坚三年行动顺利收官，宣贯实施《邮政业安全生产设备配置规范》《邮政业安全生产操作规范》两项强制性国家标准。

抓好用户信息安全，督导企业建立常态化网络和数据安全泄露风险隐患排查机制。持续抓好隐私运单应用。深化行业运行监测和指挥调度机制，开展维护末端稳定专项行动，加强风险防范化解。加强快递员群体服务管理工作。

四是严格邮政市场监督管理。深化“双随机、一公开”监管机制建设。持续开展快递市场秩序整顿，依法严肃查处超许可范围经营、无证经营、委托无许可企业经营等违法行为；会同有关部门依法治理违法违规问题；加强末端服务质量监管，严格规范未按服务约定履行服务义务行为，重点治理未按服务标准提供快递服务等问题，协同有关部门及时处置企业价格违法、不正当竞争等行为。完善集邮票品集中交易市场备案管理，规范经营秩序，突出整治制售伪造集邮票品行为。积极推动邮政业用户申诉渠道优化建设。

5. 实施周期

邮政市场监管和行业安全应急管理项目为长期延续性项目。

6. 年度预算安排

2026 年安排该项目一般公共预算财政拨款 6,190.35 万元。

(二) 机关运行经费

2026 年机关运行经费财政拨款预算 16,332.54 万元，比 2025 年预算增加 57.24 万元，上浮 0.35%，主要原因是：京外单位日常公用经费增加。

（三）委托业务费情况

2026 年委托业务费财政拨款预算 8,080.43 万元，比 2025 年预算下降 949.36 万元，降幅 10.51%。主要原因是：国家邮政局落实 2026 年财政部零基预算改革要求，主动压减委托业务费。

（四）政府采购情况

2026 年政府采购预算总额 34,499.43 万元，其中：政府采购货物预算 30,115.80 万元、政府采购服务预算 4,352.38 万元。

（五）国有资产占有使用情况

国家邮政局 2026 年部门预算安排购置车辆 46 辆，其中，机要通信用车 3 辆、应急保障用车 22 辆、执法执勤用车 3 辆、其他公务用车 18 辆；单位价值 100 万元以上设备 0 台（套）。

（六）预算绩效管理情况说明

2026 年国家邮政局项目支出全面实施绩效目标管理，涉及预算拨款 70,863.56 万元，其中：一般公共预算拨款

56,116.47 万元。根据以前年度绩效评价结果，优化“邮政市场监管和行业安全应急管理”等项目支出 2026 年预算安排，进一步改进预算绩效管理。

“邮政市场监管和行业安全应急管理”、“邮政服务与邮票管理”、“国家组织会费”等 6 个一级项目绩效目标表，见“第五部分 附件”。

第四部分 名词解释

（一）一般公共预算拨款收入：指中央财政当年拨付的资金。

（二）外交（类）国际组织（款）国际组织会费（项）：指国家邮政局以我国政府名义参加万国邮联，按万国邮联规定缴纳的会费。

（三）外交（类）国际组织（款）国际组织捐赠（项）：指国家邮政局以我国政府名义参加万国邮联和亚太邮联，向万国邮联和亚太邮联认捐、救灾、馈赠等支出。

（四）交通运输（类）邮政业支出（款）行政运行（项）：指国家邮政局与邮政业相关的基本支出。

（五）交通运输（类）邮政业支出（款）一般行政管理事务（项）：指国家邮政局与邮政业相关未单独设置项级科目的其他项目支出。

（六）交通运输（类）邮政业支出（款）行业监管（项）：指国家邮政局与邮政业相关的邮政业监管方面的支出。

（七）交通运输（类）邮政业支出（款）其他邮政业支出（项）：指国家邮政局其他用于邮政业方面的支出。

（八）住房保障支出（类）住房改革支出（款）住房公积金（项）：按照《住房公积金管理条例》的规定，由单位及其在职职工缴存的长期住房储金。该项政策始于上世纪九十年代中期，在全国机关、企事业单位在职职工中普遍实施，

缴存比例最低不低于5%，最高不超过12%，缴存基数为职工本人上年工资，目前已实施近20年时间。行政单位缴存基数包括国家统一规定的公务员职务工资、级别工资、机关工人岗位工资和技术等级（职务）工资、年终一次性奖金、特殊岗位津贴、艰苦边远地区津贴，规范后发放的工作性津贴、生活性补贴等；事业单位缴存基数包括国家统一规定的岗位工资、薪级工资、绩效工资、艰苦边远地区津贴、特殊岗位津贴等。

（九）住房保障支出（类）住房改革支出（款）提租补贴（项）：经国务院批准，于2000年开始针对在京中央单位公有住房租金标准提高发放的补贴，中央在京单位按照在编职工人数和离退休人数以及相应职级的补贴标准确定，人均月补贴90元。

（十）住房保障支出（类）住房改革支出（款）购房补贴（项）：根据《国务院关于进一步深化城镇住房制度改革加快住房建设的通知》（国发〔1998〕23号）的规定，从1998年下半年停止实物分房后，房价收入比超过4倍以上地区对无房和住房未达标职工发放的住房货币化改革补贴资金。中央行政事业单位从2000年开始发放购房补贴资金，地方行政事业单位从1999年陆续开始发放购房补贴资金，企业根据本单位情况自行确定。在京中央单位按照《中共中央办公厅 国务院办公厅转发建设部等单位〈关于完善在京中央和国家机

关住房制度的若干意见》的通知》（厅字〔2005〕8号）规定的标准执行，京外中央单位按照所在地人民政府住房分配货币化改革的政策规定和标准执行。

（十一）社会保障和就业（类）行政事业单位养老（款）行政单位离退休（项）：指国家邮政局用于机关离退休人员的经费支出。

（十二）社会保障和就业（类）行政事业单位养老（款）机关事业单位基本养老保险缴费支出（项）：指国家邮政局实施养老保险制度由单位缴纳的基本养老保险费支出。

（十三）社会保障和就业（类）行政事业单位离退休（款）机关事业单位职业年金缴费支出（项）：指国家邮政局实施养老保险制度由单位缴纳的职业年金支出。

（十四）基本支出：指为保障机构正常运转、完成日常工作任务而发生的人员支出和公用支出。

（十五）项目支出：指在基本支出之外为完成特定行政任务和事业发展目标所发生的支出。

（十六）上年结转：指以前年度尚未完成、结转到本年仍按原规定用途继续使用的资金。

（十七）结转下年：指以前年度预算安排、因客观条件发生变化无法按原计划实施，需延迟到以后年度按原规定用

途继续使用的资金。

(十八)“三公”经费：纳入中央财政预决算管理的“三公”经费，是指中央部门用财政拨款安排的因公出国（境）费、公务用车购置及运行费和公务接待费。其中，因公出国（境）费反映单位公务出国（境）的国际旅费、国外城市间交通费、住宿费、伙食费、培训费、公杂费等支出；公务用车购置及运行费反映单位公务用车车辆购置支出（含车辆购置税）及租用费、燃料费、维修费、过路过桥费、保险费、安全奖励费用等支出；公务接待费反映单位按规定开支的各类公务接待（含外宾接待）支出。

(十九)机关运行经费：为保障行政单位（包括实行公务员管理的事业单位）运行用于购买货物和服务的各项资金，包括办公及印刷费、邮电费、差旅费、会议费、日常维修费、专用材料及一般设备购置费、办公用房水电费、办公用房取暖费、办公用房物业管理费、公务用车运行维护费以及其他费用。

(二十)委托业务费：反映因委托外单位办理业务（如委托开展的课题研究、咨询、评审和规划等）而支付的委托业务费。

第五部分 附件

项目绩效目标表

(2026 年度)

项目名称	邮政市场监管和行业安全应急管理				
主管部门及代码	[138]国家邮政局	实施单位	国家邮政局本级、北京市邮政管理局等		
项目资金 (万元)	年度资金总额:	19,611.87			执行率 分值 (10)
	其中:财政拨款	6,190.35			
	上年结转	588.60			
	其他资金	12,832.92			
年度总体目标	<p>1. 促进行业高质量发展的政策和制度体系进一步完善, 行业发展质效进一步提升。</p> <p>2. 许可审批和备案程序、标准、效率、服务进一步优化, 行业新业态准入工作稳步、规范推进。</p> <p>3. 市场监管执法机制进一步健全, 执法规范化水平不断提高, 市场秩序不断好转。</p> <p>4. 深入开展快递包装绿色转型行动, 邮政快递领域塑料污染治理成效明显, 快递包装标准化、减量化、无害化取得阶段性进展。</p> <p>5. 服务质量评价工作有效开展, 用户申诉体系不断完善。</p> <p>6. 行业安全监管体制机制较为成熟和完善, 邮政行业安全生产监管效率、效能加快提升。</p> <p>7. 寄递企业安全生产基础进一步夯实, 人防、物防、技防能力不断加强, 安全生产管理整体水平得到提升。</p> <p>8. 企业及其从业人员安全管理意识和能力明显提高, 安全管理主体责任得到落实。</p> <p>9. 行业应急管理工作体系进一步完善, 行业运行监测、预警工作机制持续有效运转, 突发事件应急处置和风险防范效果明显提升, 全行业应急管理意识、能力显著增强。</p>				
绩效指标	一级指标	二级指标	三级指标	指标值	分值 (90)
	产出指标	数量指标	年度快递市场监管报告份数	≥29 份	7
			邮政市场随机抽查次数	≥720 次	8
			发布绿色邮政相关主题新闻数量	≥500 篇	8
			开展安全监管执法检查次数	≥3565 次	8
			举办专项培训班人次	≥300 人次	8
		时效指标	行政执法案件规定时限办结率	≥97.35%	7
			受理快递业务经营许可申请按时办结率	≥95%	8
	效益指标	生态效益指标	快递包装质量抽检品牌覆盖率	≥80%	8
			发生邮政业重特大安全事(案)件	0 件	8
	满意度指标	服务对象满意度指标	全国重点地区快递服务 72 小时妥投率	≥80%	10
			用户申诉 7 日处理率	≥95%	10

项目绩效目标表

(2026 年度)

项目名称		邮政服务与邮票管理			
主管部门及代码		[138]国家邮政局	实施单位		国家邮政局本级、北京市邮政管理局等
项目资金 (万元)	年度资金总额:	2,612.34			执行率 分值 (10)
	其中:财政拨款	2,299.33			
	上年结转	9.99			
	其他资金	303.02			
年度总体目标	<p>1. 组织开展邮政普遍服务监督检查。开展邮政普遍服务消费者满意度调查和邮件时限、县级城市党政机关《人民日报》见报情况监测。组织编制年度监管报告。</p> <p>2. 组织开展机要通信监督检查,对机要通信保密安全能力进行评估,组织编制年度机要通信监管报告。协调处置突发事件,确保机要通信平稳运行和秘密载体传递安全畅通。</p> <p>3. 认真做好纪念邮票选题。依法开展仿印邮票图案及其制品审批。依法组织对邮票销售进行监督检查。</p>				
绩效指标	一级指标	二级指标	三级指标	指标值	分值 (90)
	产出指标	数量指标	机要网点检查覆盖率	≥100%	9
			纪特邮票销售网点检查覆盖率	≥60%	9
			年度监管报告数量	≥96 份	9
		质量指标	建制村及时投递率	≥93%	9
		时效指标	邮件时限测试达标邮件比例	≥90%	9
	效益指标	社会效益指标	持续提升邮政普遍服务质量水平,保障人民群众用邮需求	持续提升	10
			县级城市党政机关党报党刊当日见报率	≥85%	10
			社会监督员反馈问题处理率	≥94%	10
	满意度指标	服务对象满意度指标	邮政普遍服务消费者满意度	≥80%	15

项目绩效目标表

(2026 年度)

项目名称		国际组织会费			
主管部门及代码		[138]国家邮政局	实施单位	国家邮政局本级	
项目资金 (万元)		年度资金总额:		1,828.02	执行率 分值 (10)
		其中:财政拨款		1,658.60	
		上年结转		169.42	
		其他资金		-	
年度总体目标	根据万国邮联、亚太邮联等国际邮政组织相关规定,按时缴纳会费,履行相关职责。				
绩效指标	一级指标	二级指标	三级指标	指标值	分值 (90)
	产出指标	数量指标	国际组织会费缴纳金额	按照国际组织账单	25
		时效指标	完成缴纳会费时间	每年12月底前	25
	效益指标	社会效益指标	履行成员国义务	支持国际组织履行国际职责	20
			参与国际组织活动	参与重大议题决策,提升我国影响力	20

项目绩效目标表

(2026 年度)

项目名称	信息化运行维护				
主管部门及代码	[138]国家邮政局	实施单位	国家邮政局本级、北京市邮政管理局等		
项目资金 (万元)	年度资金总额:	4,247.91		执行率 分值 (10)	
	其中:财政拨款	3,978.46			
	上年结转	269.45			
	其他资金	-			
年度总体目标	<p>1. 保障已建电子政务信息系统和门户网站安全稳定运行。</p> <p>2. 保障国家邮政局机关局域网和互联网的畅通运行, 确保无重大网络事故。</p> <p>3. 按照要求, 完成信息系统安全等级保护测评工作。</p> <p>4. 开展日常邮政管理系统信息安全信息通报工作。</p> <p>5. 组织做好网络安全检查、关键信息基础设施保护、商用密码应用稳步推广等工作。</p>				
绩效指标	一级指标	二级指标	三级指标	指标值	分值 (90)
	产出指标	数量指标	维护监控中心设备数量	243 台	7
			维护安检联网设备数量	110 台	7
			维护应急指挥装备数量	36 台	7
		质量指标	确保无重大网络事故	无	8
		时效指标	重大信息安全事件报送时间	≤6 小时	8
			设备故障响应时间	≤24 小时	8
	智慧安检监管原型平均故障恢复时间		≤6 小时	8	
	效益指标	社会效益指标	对主要品牌企业重要处理场所疑似违规作业事件进行抽样监测	≥12 次/年	9
			对邮政快递企业落实实名制度的执行情况进行监测	≥12 次/年	9
			“绿盾”工程对行业监管的辅助支撑作用得到进一步发挥	有效提升	9
	满意度指标	服务对象满意度指标	运行维护服务满意度	≥90%	10

项目绩效目标表

(2026 年度)

项目名称		对国际组织的捐赠			
主管部门及代码		[138]国家邮政局	实施单位	国家邮政局本级	
项目资金 (万元)		年度资金总额:	110.25		执行率 分值 (10)
		其中:财政拨款	71.78		
		上年结转	38.47		
		其他资金	-		
年度总体目标	根据相关规定, 按时做好国际组织捐款, 履行相关职责。				
绩效指标	一级指标	二级指标	三级指标	指标值	分值 (90)
	产出指标	数量指标	国际组织的捐赠缴纳金额	按照国际组织账单	25
		时效指标	国际组织的捐款完成时间	每年 12 月底前	25
	效益指标	社会效益指标	履行成员国义务	发挥负责任大国作用, 提升我国影响力	20
帮助发展和最不发达国家提升业务水平, 促进多边、双边合作。			有效促进, 保持良好档次以上	20	

项目绩效目标表

(2026 年度)

项目名称	中央基建投资				
主管部门及代码	[138]国家邮政局	实施单位	西藏自治区邮政管理局本级、国家邮政局邮政业安全中心		
项目资金 (万元)	年度资金总额:	30,016.67		执行率 分值 (10)	
	其中:财政拨款	29,948.00			
	上年结转	68.67			
	其他资金	-			
年度总体目标	<p>全面完成邮政寄递渠道安全监管“绿盾”工程建设项目(二期)工程建设,完成两个机房改造、4个省级安全监控中心和6个业务研判室建设,购置硬件设备,建设6大类应用系统和支撑软件。实现“一个全覆盖、两个统筹推进、三个制度监督、四个环节助力、五个可以把控”的目标,强化“事前预警、事中防控、事后溯责”能力提升,健全完善“全要素、全业务、全链条”寄递渠道安全监管体系,推动形成“智能化、精细化、协同化”安全监管新格局。提升邮政管理部门技术检查、监测预警、案件查处、执法监督、应急处突等方面能力,落实政府安全监管责任、企业安全主体责任和用户安全用邮责任,全面提升寄递渠道安全监管能力水平,护航行业高质量发展。</p>				
绩效指标	一级指标	二级指标	三级指标	指标值	分值 (90)
	产出指标	数量指标	视频新增接入数量	≥10000个	6
			业务研判室	6个	5
			省级安全监控中心	≥4个	4
			购置网络设备、安全设备	≥1967台	10
			购置服务器	≥1037个	10
			机房改造面积	≥2769平方米	8
		质量指标	执法检查案件录入率	≥90%	5
			项目验收合格率	100%	8
		时效指标	软件系统完成合同验收时间	≤15月	8
			项目建设按期完成率	100%	6
	效益指标	社会效益指标	两机房网络安全信息化监测预警覆盖率	≥90%	6
			实名信息联网监测率	≥95%	4
满意度指标	服务对象满意度指标	系统使用用户满意度	≥85%	10	